

LYSTFISKER

SØNDERJYSK SPORTSFISKERFORENING



Sønderjysk
Sportsfiskerforening

66

www.sydfisk.dk



OTTO CHRESTENSEN

entreprenør

Stensbækvej 16, Arnum, 6510 Gram

Tlf. nr. 74826490

www.ottochrestensen.dk

GAMMELBRO CAMPING

Ferie i Sønderjylland



BOOK NU

WWW.GAMMELBRO.DK

+45 74 58 41 70



LYSTFISKER

SØNDERJYSK SPORTSFISKERFORENING



Nr. 66 · 17. årgang Maj 2022

Udgives 4 gange årligt:
Medio februar, maj, august og november.

Redaktion

Niels Ole Kjær 29 62 29 79
Mail: laksefiskeren70@gmail.com

Foreningens bestyrelse

Preben Nielsen	30 85 11 01
Kaj Olesen	74 52 81 53 29 70 81 53
Niels N. Petersen	24 61 19 29
Martin Skov	74 82 22 10
Michael Røge	60 48 96 62
Lars Røge	25 36 71 51
Rasmus Schou	30 96 30 65
Erik Tveskov	30 28 16 73
Aage Hertzum	29 92 16 88
Michael Jensen	53 58 91 18

Forside

Sommersted Mose.

Billede

Lars Østergaard Jensen.

FORMANDEN HAR ORDET

Fiskeriet i de vestvendte åer startede den 16. april 2022. Der blev den første dag fanget 35 laks, med den største laks på 14 kg, hvilket må siges at være rigtig fint. I skrivende stund er der stadig store laks tilbage på kvoterne, som Sønderjysk Sportsfiskerforening og Gels Å Sammenslutningen har, så det gælder om at komme ud til åen og prøve dette spændende fiskeri.

Maj måned betyder at der kan fiskes i alle foreningens fiskevande frem til sidste dag i oktober, hvad angår de vestvendte åsystemer og til 15. november i de østvendte åer. Vores søer og Haderslev Dam er åben for fiskeri året rundt. Find fiskestangen frem og tag ud vores fiskevand og få nogle gode oplevelser. Husk at fangster i de vestvendte åsystemer skal indrapporteres på www.ribeaasystemet.dk. I bedes også indrapportere fangster på havørred, bækrørred og stalling. Det er kun ved hjælp af disse indrapporteringer, vi kan dokumentere, hvor mange fisk der fanges i Ribe Å Systemet. Det bliver med udgangspunkt i ovenstående, at fremtidige laksekvoter og restaureringsprojekter vil blive tildelt.

Covid-19 nåede at slippe sit tag og vi kunne i Sønderjysk Sportsfiskerforening afholde vores ordinære generalforsamling inden udgangen af marts måned, som vedtægterne siger. Onsdag den 16. marts 2022 afholdt vi årets generalforsamling i Æ fiskehus i Gram. Generalforsamlingen forløb i god ro og orden. Der var genvalg til alle som var på valg, så efter afholdt generalforsamling var der ingen ændringer i bestyrelsen, flot at alle ønskede genvalg. Mere om generalforsamlingen andet sted i bladet.

Lige nu arbejdes der i bestyrelsen med mange ting, her blot et lille udpluk i stikord: Udlægning juletræer i Slivlø, sandartprojekt i Haderslev Dam, udlægning af sten i østvendte vandløb, Slivlø Bådelaug og fremtiden, virkemidler ud for Haderslev kyst, Niels Ole stopper ved udgangen af 2022 som redaktør, ny skal findes.

Ny regel gældende for Kommerciel guidning ved vores fiskevande

Kommerciel guidning (betaling til guiden for fisketuren) er ikke tilladt på fiskevand som disponeres af Sønderjysk Sportsfiskerforening. Med den nye regel håber vi at undgå, at få problemer ude ved vore fiskevande, som andre foreninger har været haft, hvor kommerciel guidning tager overhånd, og skaber problemer, for såvel lodsejere som foreningsmedlemmer.

Knæk og Bræk
Preben Nielsen
Formand

LAKSEKVOTE

Opdateret 20. maj 2022

I dag, den 20. maj 2022 er der hjemtaget 12 store laks af kvoten for Sønderjysk Sportsfiskerforening. Der er nu kun 5 store laks tilbage. Orienter dig derfor om restkvoter på www.ribeaasystemet.dk, inden du tager på fisketur efter laksene!

Gengivelse tilladt med kildeangivelse

SPAR

HOPTRUP

Hoptrup Hovedgade 53
6100 Haderslev
Tlf. 74 57 52 04

SPORTSPRÆMIER · BRANDVÆSEN GAVER · GAVEARTIKLER · GRAVERING



WARNCKE SPORTSPRÆMIER

v/Gunnar Toft

Aarøundvej 60 · 6100 Haderslev · Tlf 74 52 27 14 · Fax 74 53 27 18

info@warnckesport.dk · www.warnckesport.dk

STYDINGVVS

Kvalitet og tryghed!
Tingvejen 30N, 6500 Vojens

Tlf: 74 50 73 07

www.stydingvvs.dk

VVScomfort

... dit lokale bad- og energicenter

Åbningstider i Bad og Energiudstillingen:

mandag - torsdag.... 13.00 til 16.00

fredag..... 8.00 til 12.00

Eller efter aftale.

EDC GROS BØL

Rådhuscentret 2 · 6500 Vojens
Tlf.: 74 54 24 84 · E-mail: 609@edc.dk

Drømmen om den første laks

Af Arne Kjær



Foto: Lasse Aditya Kjær.

Jeg har altid drømt om at fange en laks – derfor tog jeg turen fra Ølstykke på Sjælland og »hjem« til Sønderjylland, hvor jeg er opvokset. Min bror, som bor i Sommersted, har gennem de seneste 10-11 år fanget hele 47 laks, så vi havde aftalt, at vi skulle mødes meget tidligt på premieredagen den 16. april. Planen var, at vi ville starte i Flads Å.

Efter kun 15 minutters fiskeri råbte min bror »fisk«, og efter en vild fight kunne hans laks nr. 48 nettes. Hans største laks til dato på 104 cm og 10 kg. Jo, jeg må sige, at jeg var da lidt misundelig, men min drøm levede jo stadig, så jeg fik fisket lidt videre – og pludselig skete

det! Jeg fik et tungt hug, men troede den var væk igen. Men nej – den var der stadig, og efter en god fight, kunne min allerførste laks nettes. Den målte 96 cm og vejede 8,3 kg. Jeg var helt oppe at køre, og der gik en del minutter, før jeg ikke rystede på hænderne mere. Begge laks blev fanget på kondom-spinnere fra FC Spinner, som er min brors foretrukne våben efter laks, og nu også mit. Jeg glæder mig allerede til jagten på laks nr. 2 – og selvfølgelig alle de andre arter af fisk, som jeg kunne tænke mig at fange i Sønderjysk Sportsfisker Forenings flotte fiskevand. Man bliver heldigvis aldrig for gammel til at drømme.

Formandens beretning 2021/2022

Af Preben Nielsen

Velkommen til den 17. ordinære generalforsamling i Sønderjysk Sportsfiskerforening. Vi skal se tilbage på året der er gået, siden sidste generalforsamling i august 2021. I år kan vi afholde generalforsamling efter vedtægterne – inden udgangen af marts måned. Hverdagen er ved at blive normal for os alle og forhåbentlig kommer Covid-19 ikke til at præge vores hverdag så meget fremover. Nu er det andre trælse ting, som gør hverdagen besværlig. Håber at I deltagere vil bidrage konstruktivt, så vi kan få en god generalforsamling.

Danmarks Sportsfiskerforbund

DSF arbejder for bedre fiskevand, flere fisk i vores vande og mange andre ting.

Lige arbejdes der på at få revideret DSF's vedtægter, så de stemmer overens med de ændringer, der er sket på kongressen de sidste par gange. Der er forslag til ændringer omkring personlige medlemmer forstås fysiske personer, der er opdelt i følgende to undergrupper: Enkeltpersoner, Familier der har samme adresse og tilhører samme husstand.

Danmarks Sportsfiskerforbunds formål er, at arbejde for at skabe det bedste mulige grundlag for alle, der vil dyrke lyst- og sportsfiskeri i Danmark – nu og i fremtiden. DSF vil arbejde for en bedre natur-, miljø- og fiskeriforvaltning med henblik på at skabe et lystfiskeri for alle i en rig natur. DSF vil gøre lystfiskeriet til en spændende og meningsfuld fritidsinteresse. DSF vil gøre det lettere at være foreningsleder i Medlemsforeningerne.

En læserundersøgelse for Sportsfiskereren er positiv – både når der ses på

magasinets indhold samt layout. Der er stor tilfredshed med bladet, ca. 89 % læser alle fire blade. Sekretariatet arbejder på at udvikle vores administrationssystem, således vi hurtigt kan få et præcist overblik over medlemsantal. Målet om, at der skal arbejdes for en årlig vækst på 8 % betyder, at vi inden udgangen af 2022 skal være 18.900 medlemmer.

Skarv

Som sidste år har vi igen forsøgt at gøre noget ved de mange skarver langs vores vandløb. Der skal være plads til alle naturligt hjemmehørende arter. Det gælder også skarv, men i en meget menneskepåvirket natur vil der imidlertid opstå ubalancer, så arter indbyrdes kan true hinandens eksistens. Det skyldes ikke mindst, at skarverne igennem de senere år i stigende grad søger deres føde i vandløb og søer. Det vil ikke være muligt at genskabe selvreproducerende bestande af vilde fisk i de danske vandløb og søer, hvis der ikke bliver gjort noget alvorligt ved de muligheder der er for regulering af skarv fremover.

Vi søger, og har tilladelse til at skyde skarv ved Hoptrup Å og Sliv Sø, og har gode jægere som vi har aftaler med der. Gels Å Sammenslutningen søgte og fik tilladelse til at regulere skarv. Der er indgået en aftale med lodsejerne om fælles front mod skarven langs Gels Å. Sønderjysk Sportsfiskerforening har indgået en lignende aftale med lodsejerne ved Jels Å og Nørre Å i år.

Lige nu er der fra Danmarks Sportsfiskerforbund sat fokus på skarven og de reguleringsmuligheder, der er vedtaget. Skarven er gået fra at være en truet

fugl til også at være en trussel for sårbare fiskearter. En sulten fugl, der hver dag skal indtage ca. 500 gram fisk for at overleve, har gennem de seneste par årtier i stigende grad søgt føde i ferske vande. Nu oplever flere foreninger, at fiskebestandene har nået det hidtil laveste niveau. Især stallingen, som tidligere fandtes i meget store mængder, er nu blevet en sjælden fangst for lystfiskerne. Men også bækørrederne er blevet fåtalige og ikke mindst har flere undersøgelser fra blandt andet Skjern Å vist, at over 50 % af alle laksesmolt, bliver ædt af skarv. Også i søerne har skarverne i stigende grad taget for sig af fiskebestandene.

På kysten har flere foreninger oplevet flokke af skarver, som i havørredsmoltens udtræksperiode, har ædt af de små fisk i åmundingerne. Historisk set ligger der undersøgelser om mængden af fisk i vandløbene. Blandt andet viser en undersøgelse fra den øvre Gudenå i 2004, altså tiden før skarverne for alvor indfandt sig i vandløbene, at der typisk vil være cirka 500 stallinger per kilometer å. Når man sammenholder med undersøgelser fra 2015 i Kongeåen, der på mange måder er et sammenligneligt vandløb, viste det sig, at der kun var 28,6 stallinger per kilometer vandløb.

På trods af mange undersøgelser, der har påvist skarvernes prædation, har lystfiskerne haft svært ved at trænge igennem det politiske system for at opnå bedre reguleringsmuligheder. På den ene side har organisationerne med fiskeriinteresser ønsket flere tiltag, og på den anden side har andre organisationer talt skarvernes sag ud fra den overbevisning, at naturen bør klare sig selv uden megen regulering.

Gram Å og Fladså og Gels Å

Der er ikke de store ting at berette om ved Gram Å og Fladså og Gels Å. Dog har vi genforhandlet aftalen om fælles fiskeri med Ribe Sportsfiskerforening på Fladså, fra Fole dambrug til Harreby bro for en ny 10-årig periode. Forhandlingsforløbet har været god oplevelse og tegner godt for det fremtidige samarbejde.

Gels Å Sammenslutningen lagde som sædvanligt vandsystem til EI-fiskekurset, den sidste weekend i oktober. Der blev fisket på strækningen ved Kastrup enge.

Et par af de unge medlemmer af bestyrelsen har været ude i Hornsgård bæk for at løsne og flytte grus i bækken. De gik strækningen igennem med hver sin greb. Et sted hvor der for 3-4 år siden var blevet fyldt grus i, var gruset blevet skyllet mere end 50 meter nedstrøms i én stor bunke. Med hårdt arbejde blev gruset fordelt, og er nu klar til de gyden-de havørreder og laks, flot arbejde.

Samarbejdsudvalg for Ribe Å Systemet

Fiskesæsonen i 2021 startede med mange fisk i åsystemet og på præmieredagen opfiskede Konsortiet Ribe Vesterå deres kvote for store laks og hjemtog 10 laks mere end de var tildelt. Det har givet en del støj på vandrørene og det er ikke holdbart, at en enkelt medlemsforening ikke kan styre fiskeriet. At afholde en fiskekonkurrence med store præmier til deltagerne virker som en planlagt handling med det formål at overfiske den tildelte kvote.

Resten af året 2021 forløb stille og roligt. Som de foregående år, var der perioder med meget lidt nedbør og fiskestop pga. høje vandtemperaturer.

Faktisk var der ved sæsonens afslutning, stadig både store og små laks til-

bage på Gels Å Sammenslutningens kvote. Det på trods, endte sæsonen med ganske pæne fangster i Gels Å Sammenslutningens vande. Laksefangsterne i Ribe Å er i år opgjort og i alt er der fanget 681 laks og hjemtaget 119 laks ud af 195 eller ca. 61 % hjemtaget af laksekvoten, som Ribe Å Systemet havde fået kvote på i 2021.

Det sender igen i år et uigenkaldeligt signal til Naturstyrelsen og Esbjerg Kommune om, at opgangsforholdene omkring Ribe By ikke er optimale, når Konsortiet Ribe Vesterå har hjemtaget 33 ud af de 119 laks og Konsortiet Ribe Vesterå ud af åens totale fangst af laks i hele Ribe Å Systemet på 681 laks, kan fange 370 laks. Det svarer til ca. 54 % af alle fangsterne i 2021. Der arbejdes stadig med Naturstyrelsen og Esbjerg Kommune for at få forbedret opgangsforholdene omkring Ribe By.

DTU Aqua elfiskede i Ribe Å Systemet den 2.-4. november 2021. Her blev der fanget og PIT-mærket i alt 178 laks, så de kunne genkendes ved genfangst. Af disse blev 67 fanget i Hjortvad Å, 55 i Flads/Gram Å og 56 i Gels Å.

Årets elfiskeri efter moderlaks i Ribe Å Systemet var udfordret af stor vandføring og det var meget svært at finde lakse. Vores elfiskeri har i år bidraget til DTU's opgangsundersøgelser for laks i Ribe Å samt Miljøstyrelsens ønske om at mærke snæbler. Den 4. december 2021 elfiskede vi fra Fole dambrug til ca. 2 km nedstrøms Harrebybro og det gav 20 laks til DCV. Søndag den 5. december 2021 elfiskede vi fra opstrøms Gelsbro dambrug ned til Pouls Plads og i Gram Å, fra fiskesøerne ned til Fole dambrug, det gav 13 laks. Mandag fiskede vi laks i Hjortvad Å og det gav i alt 62 laks.

Der er i 2021 i Ribe Å udsat 30.000

stk. ½-års laks. De udsatte laks er omfattet af mærkningsprogrammet som har til formål at dokumentere effekten af udsætninger herunder estimere andel af lakseopgang, der er baseret på hhv. udsætnings- og naturligt producerede laks. Mærkningen af fisk består af en fedtfinneklipping. Det er planen fremadrettet at forsætte mærkningen. Det forventes at vi kan opfylde fiskeplejens udsætningsplan for med 30.000 stk. ½-års laks i 2022.

Vandplejearbejdet i de vestvendte vandløb har ligget stille i 2021, mest på grund af Covid-19. Der har været kontakt til Haderslev Kommune for få sat gang i projekterne ved Toftlundvej med at få udnyttet det store fald der er ved styrtene til gydebanks som det, der er lavet ved spejderlejren i Hjartbro.

Der er givet lovning på, at projektet måske kunne sættes i gang i 2022 når afgrøderne er høstet. Det er aftalt at Samarbejdsudvalget for Ribe Å Systemet i det kommende år afholder møde med Haderslev Kommune, for at få status på hvilke vandløbs projekter vi kan forvente kan gennemføres fremover i Gels Å.

Samarbejdsudvalget for Ribe Å Systemet (SU) har fået ny formand, Tom Donbæk, og jeg har så beholdt kasserposten. Der er i sensommeren 2021 lavet bestandsanalyse i Ribes Å System hvor medlemmer af de enkelte foreninger har bidraget med frivilligt arbejdskraft. Den udsendte biolog fra DTU havde brug for 27 dage med 2 mand pr. dag i alt 54 manddage x 6-7 timer i alt 378 timer + egen kørsel og tid hertil. Det bliver spændende at granske den nye udsætningsplan for Ribe Å Systemet når den dukker op i løbet af indeværende år.

Længdegrænsen mellem grilse og storlaks flyttes fra 75 til 73 cm. Når kvo-

ter for laks i vestjyske vandløb fastsættes, skelner man mellem grilse (mindre laks) og storlaks, baseret på fiskens længde. Nye undersøgelser viser, at længdegrænsen bør flyttes fra 75 cm til 73 cm, så grilse fremover defineres som laks på maks. 73 cm. Den store lakseundersøgelse som DTU Aqua og Dansk Center for Vildlaks står bag, har givet en unik mulighed for at finde sammenhænge mellem livshistorie og størrelse hos vestjyske laks. Livshistorien opdeles typisk i henholdsvis grilse, som har været et år i havet, inden de vender tilbage til vandløbet, og storlaks, som har været flere år i havet. DTU Aqua har i efteråret 2021 undersøgt laksebestanden i Ribe Å Systemet. I 2021 blev opgangen af laks beregnet til 3.564 laks.

I Selskær Bæk vest for Sommersted er der løsnat gydegrus, der nogle steder var sammenkittet af sand. Næste år vil vi elektrofiske strækningen for at se om det har hjulpet. Det samme er sket med gydegruset i Starup Bæk øst for Haderslev.

Slivsøen

Slivsøen fortsætter med at udvikle sig til et attraktivt fiskevand. Der fanges pæne fisk, der er en rigtig fin bestand af aborre og gedder. Der er også fanget havørreder.

Det er stadig muligt at låne en båd ved Slivsø bådelaug, hvis vi viser vores medlemskort.

Vi har i 2021 igen været udfordret med opsynskontrollen ved Slivsøen, og selv Fiskeridirektoratet lægger ofte vejen forbi, når de er i området. Men der er stadig nogle, som fisker ulovligt ved søen.

Bestyrelsen arbejder på at lægge juletræer ud i Slivsø for at forbedre gyde- og opvækstforhold for gedde og aborre.

Naturstyrelsen ejer søen og vi skal derfor have en tilladelse af dem til sådanne »julelege«. Vi ansøgte for over et halvt år siden, men tilladelsen er desværre ikke klar endnu, så det bliver først næste vinter, at vi forhåbentlig kan gå i gang. Når tiden kommer skal vi nok annoncere efter hjælp til det praktiske.

Haderslev Dam og Tørring Å

Viceværterne som har overtaget tilsyn med bådpladsen ved Haderslevdam, gør et stort arbejde for at det ser pænt ud på pladsen. Vi har stadig en kodeboks som de der har købt fiskekort inkl. bådleje kan få udleveret – det samme gør sig gældende for medlemmer som ønsker at benytte båden.

Otto tænder op i grillen en gang om ugen – fra maj til oktober – når vejret tillader det.

Sønderjysk Sportsfiskerforening har arbejdet for at forbedre de fysiske forhold i Tørring Å hvor foreningen har fiskeretten. Tørring Å er på de øvre stræk umiddelbart nedstrøms for Christiansdalvej meget bred, da undervands- og brinkvegetation er skyllet væk. Forholdene er forbedret ved at udlægge et beskedent antal store træstammer, dels på brinkerne og dels i selve vandløbet. Projektet er nu udført og det ser godt ud. Stor tak Erik og hans hjælpere.

Foreningens bestyrelse er blevet enige om at arbejde for at forøge bestanden af sandart i Haderslev Dam (og måske også Haderslev fjord) efter forslag fra næstformanden. Vi har den 14. december 2021 sendt en ansøgning afsted til DTU Aqua og bedt dem om at undersøge mulighederne for at gennemføre sådan et projekt. Selv kunne vi tænke os, at sådan et projekt skulle følge to spor: 1) udsætning af yngel/ungfisk fra opdræt og 2) genetablering af gydemu-

ligheder i Haderslev Dam (sten/grusbanker) til erstatning for de oprindelige gydeområder, der i dag ligger begravet under mudder og slam. Vi har været til møde med Haderslev Kommune som ikke afviste vores ønske og vil prøve at tænke det ind i deres videre planer.

De samme personer har lagt hele 8 m³ gydegrus ud i Sillerup Bæk (Haderslev Kommune har betalt gydegruset). Det er lagt ud tæt ved p-pladsen i nordenden af Østerskoven.

Den nye plan for fiskepleje i- og omkring Haderslev er modtaget. Flere søer og damme ved vandløbene omkring Haderslev giver sandsynligvis et stort smolttab – og yngeludsætninger opstrøms disse søer og damme har ikke haft den store effekt. Derfor angiver den nye plan for fiskepleje for området, at der fremover kun skal udsættes smolt ved åmundingen i Haderslev Havn.

I 2020 gennemgik DTU Aqua vandløbene omkring Haderslev mellem Gerner Strand og Avnø Vig for at kunne revidere den plan for fiskepleje, der gælder for området. Nu er den nye plan offentliggjort, og den viser, at der generelt har været en tilbagegang for ørredbestandene i området i forhold til undersøgelsen i 2012. Det er dog sket fra et højt niveau. Nogle resultater kan forklares med udtørring og andre med lokal gylleforurening, mens der ikke er åbenlyse forklaringer de fleste steder. Manglende effekt af yngeludsætninger.

Planen fra 2011 angav, at der årligt skulle udsættes lige knap 30.000 stk. yngel om året. De er altovervejende blevet udsat i vandløbene opstrøms Haderslev Dam og opstrøms Slivsø, men dårlige resultater på netop disse strækninger viser ikke nogen effekt af udsætningerne, og det har betydet, at DTU

Aqua i den nye plan for fiskepleje har droppet disse udsætninger, og i stedet konverteret dem til mundingsudsætninger.

Dyringkær Put and Take

Dyringkær Put and Take gruppen var klar til at yde en stor arbejdsindsats ved søen, for at kunne bidrage til foreningens overskud. Desværre blev vi ramt af IHN virus og søen har været lukket næsten hele 2021 for fiskeri. Den 7. juni 2021 lukkede vi søen, idet vores leverandør var blevet ramt af fiskesygdommen IHN. Vi kunne dermed ikke få leveret fisk. Senere på måneden meddelte Ministeriet for fødevarer, landbrug og fiskeri, at vi nu var sat under tilsyn. Ved samme lejlighed blev det aftalt, at vi ville få et tilsyn den 30. juni, hvor vi skulle forsøge at fange 30 fisk til prøvetagning. Vi stillede op til første prøvetagning med store forventninger, idet vi havde stillet vores elfiskeudstyr op og havde en del, der fiskede med stang. Desværre gav fiskeriet kun fire ørreder. Det blev derfor aftalt, at kontrollen skulle gentages den 7. juli.

Her havde vi sat tre net på tværs af søen og havde over 30 stænger i vandet. Resultatet var nogle karper. Trods flere henvendelser til ministeriet i løbet af efteråret, skete der først noget i starten af 2022, hvor vi fik lov til at udsætte nogle fisk til genfangst i søen. Fiskene skulle være i søen i ca. 3 uger og herefter genfanges og tjekkes. Heldigvis var de virusfri og vi har igen kunnet åbne søen i starten af marts 2022.

Junior aktiviteter

Der blev afholdt Fuglsø fiskekonkurrence for skolebørn i Haderslev Kommune, søndag den 8. august 2021 og Lystfiskeriets dag den 12. september 2021.

Begge dage var der mange håbefulde lystfiskere forbi for at fiske.

Fiskeekspressen

Fiskeekspressen er et landsdækkende tilbud om udlån af grej til familier, foreninger, skoler, dagtilbud og andre grupper, der vil ud at fiske, og Sønderjysk Sportsfiskerforening er blevet holdeplads for en fiskeeksprestrailer.

Fiskeekspressens ti trailere har hjemsted i alle dele af landet. *Fiskeekspressen – lystfiskeri for alle* er et 3-årigt forsøgsprojekt, der indgår i regeringens sommerferiepakke. Projektet er finansieret af Miljø- og Fødevarerministeriets naturmålsmidler.

Danmarks Sportsfiskerforbund og lokale sportsfiskerforeninger står for driften af Fiskeekspressen. Traileren var ude at køre mange gange i løbet 2021, de fleste gange sammen med Jens og Ole, som nok kun mangler at indbygge en madras i traileren til middagsluren.

Hjemmeside

Der arbejdes løbende med hjemmesiden sydfisk.dk, og vi prøver hele tiden at udvikle den, så form, udseende og indholdet er let læseligt.

Det er muligt at købe fiskekort direkte på hjemmesiden.

Vi vil gerne have en god fiskehistorie ind på hjemmesiden.

Det er også på vores hjemmeside vores fiskeregler med mere skal findes, det er vigtigt at I med mellemrum – specielt ved sæsonstart – lige tjekker om der er kommet nye regler eller andet i skal være opmærksom på.

Lystfisker

Medlemsbladet lystfisker styres med sikker hånd af vores redaktør Niels Ole Kjær, som står for at udgive bladet. Be-

styrelsen er meget glad for det flotte stykke arbejde, Niels Ole gør. Der bliver over mailsystemet sendt besked, når den nye udgave af bladet er klar på hjemmesiden. Vi vil meget gerne have flere bidrag fra jer medlemmer om jeres oplevelser når I er ude at fiske eller har andre oplevelser ved vores fiskevande – det gør bladet mere spændende at læse.

Medlemstal

Vi endte 2021 med 769 medlemmer, mod 746 i 2020. Vi er rigtig godt tilfredse med og der har nu været flere år i træk med stabilt medlemstal. Det ser pt. rigtigt fint ud for 2022, så med lidt held vil vi ende på samme antal medlemmer som de sidste år.

Bestyrelsen

Bestyrelsen i Sønderjysk Sportsfiskerforening arbejder løbende på at sikre, at foreningen og dens medlemmer har adgang til attraktivt fiskevand, at foreningen er synlig i lokalområdet og deltager på diverse messer og udstillinger. Arrangerer fiskekonkurrencer, deltager i lystfiskeriets dag og andre tiltag, som skal være med til at sikre Sønderjysk Sportsfiskerforening de næste mange år.

Til sidst vil jeg gerne takke alle som er med til at få foreningen til at fungere, og som har ydet en stor frivillig arbejdsindsats i løbet af den tid som foreningen har eksisteret. En speciel tak til bestyrelsen som jeg synes gør et kanonarbejde.

PBV Formand Preben Nielsen

Tjek edderkoppens net før fluevalget

Af Lars Østergaard Jensen

For fluefiskeren med sigtekornet indstillet på bækørreden, kan det være vigtigt at vide, hvilke insekter som aktuelt står på fiskenes menukort – før man træffer det svære fluevalg. En nem og hurtig måde at skaffe sig et fingerpeg på hvilke døgnfluer, vårfluer, slørvinger, myg og andre vingede insekter, der på dagen eller dagene op til fisketuren er eller har været fremme langs vandløbet er, at

tjekke edderkoppernes net udspændt i grene, kviste og gelænderet på lande-vejsbroerne. Metoden er dog ikke fuldkommen, da nettet jo kun afslører flyvende insekter og ikke røber, om fiskene den dag måske foretrækker nymfer, larver, småfisk eller ferskvandstanglopper. Men hvis fiskene ringer på overfladen, kan man via et kig i edderkoppernes net få et nyttigt tip.

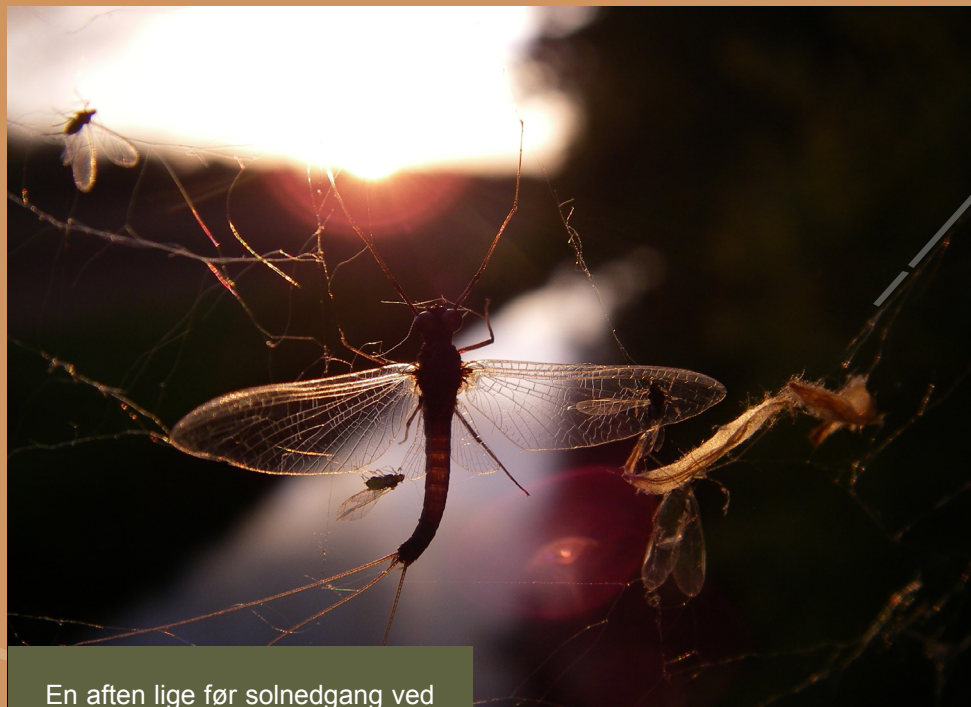

En aften lige før solnedgang ved Hjartbro fandtes bittesmå kvægmyg og flere mellemstore døgnfluer, hvoraf flere stadig sprællede i nettet. Fluevalget var derfor nemt, tørfluen Red Spinner, som fiskene også accepterede gladeligt.



En kølig og blæsende forårsdag, hvor jeg endnu ikke havde medbragt boksen med tørfluer, plukkede både bækørreder og stillinger nogle ganske små insekter fra overfladen i Gram Å. Forgæves prøvede jeg at friste dem med forskellige vådfluer – det var nemlig umuligt oppe fra bredden at se, hvilke små insekter, det drejede sig om. Men så fandt jeg et edderkoppenet fyldt med levende og meget små vårfluer. I flueboksen fandtes en enkelt vådflue bundet på krogstørrelse 12, som egentlig var for stor i forhold til vårfluer. Men det ukendte mønster havde dog farver og næsten også silhuet som de små vårfluer og narrede flere af fiskene. Vel hjemme bandt jeg flere af dette vådfluemønster helt ned i krogstørrelser 16 og 18 for at være bedre rustet, hvis jeg en anden gang skulle rende ind i en klækning af de små vårfluer.



Gedde fra Sommersted Mose.
Tegnet af Lars Østergaard Jensen.

Min ven fasanen

Af Per Karlsen

Ja, overskriften er noget kryptisk, men jeg havde faktisk som stor knægt en vild fasan, som en god ven. Jeg fandt ham i et rigtigt møgvejrnede i en grøft, hvor han havde været lige lovlig tæt på Mikkel Ræv. Han lignede faktisk noget der var løgn, halen flået af og det meste af rumpefjerene strittende til alle sider, og en højre lap, der havde været en tur i pigtråden. Min første tanke var, knæk nakken på ham, og få ham i gryden, og så ellers bruge fjerene til mine havørredfluer, men jeg forbarmede mig over ham og hans fremtid var blandt gårdens høns. Hans tillid til undertegnede var eksemplarisk, og jeg havde vinteren over en enestående chance til at få kokkens tillid.

Jeg vil tro, at han var godt et år gammel, da jeg fandt ham, og jeg fik ham

trænet til at komme og få foder af hånden, og jeg kunne også fløjte ham til mig. Da vinteren var slut, fik knægten fornemmelser, og gik længere og længere væk fra gården, og der blev længere imellem, at jeg så ham. Til gengæld hørte jeg ham, når han bralrede op ude i engen, og jeg kunne altid kende ham, for han havde en tydelig hvid plet, lige under den grønne krave.

Min fynske å løb nede i lavningen, og her var gode bækørreder, og forår og efterår gik havørrederne op. Her i det lille vandløb blev de første P.K. åfluer testet og med succes, ja sikken en tid.

I sensommeren så jeg min ven fasanen for sidste gang. Selvfølgelig havde han fået damer på, tre stk. Det undte jeg ham, og jeg prøvede at fløjte ham til mig, han kom stille hen imod mig, men

ville ikke hilse rigtig på, jo naturen havde taget sit tilbage, ja det var dengang for mere end 50 år siden. God tid, i flot natur med store oplevelser, både som ung jæger og ivrigt fluefisker.

Grunden til at mindet om min ven fasanen dukker op, er en pose med flotte fasanfjer, som min svigerfar, nok så flot havde nedlagt i en double (*double i jagtterm betyder: At nedlægge to stykker vildt i to på hinanden følgende skud uden at geværet tages fra kinden mellem de to skud*), og de fjer skulle bruges til udvidelse af en serie fluer, jeg havde leget med i snart 45 år. De første fluer med fasanfjer, var kystfluen P.K. nr. 3 fra 1979. Den gik sin sejrsgang på kysten i en 30-årig periode, og hvad der ikke er fanget på det mønster, ja det ikke værd at vide, og dog! Selv her i 2022 bliver det mønster brugt, men nu også som rørflue i å og elv.

Den fasanfjer, der er brugt til hackler a la Uldsokken, er godt nok de gule og røde guldfasanfjer, men om det er den ene eller anden fasanart, er reelt ligegyldig. Det er en fantastisk fjer med liv og farve, og jeg er vild med fjerene, der minder lidt om spey fjerene. Nogle opdrættere af prydfugle forfiner fjerdragten på guldfasanen, og det betyder meget store og lange ryg- og brystfjer, og især den gule farve er i en lysere udgave, som giver fluemønstrene et fantastisk skær og er meget livlige, akkurat som spey fjerene.

Når der er sjældnen gang er mulighed for at bytte sig til opdrætternes fjer, så er det med at slå til. Det giver nemlig mulighed for at få sammensat nogle meget fangstbare mønstre, til især havørredfiskeri i Danmark, men også sommerens laksefiskeri herhjemme og i det nordiske. Ud over opdrætternes fjer, så har jeg i mere end 45 år, selv farvet mine natur guldfasan skind, det være sig i rød,

orange, brun, oliven og sort, og det giver så mulighed for at få et bredt spekter af hejrelignende fjer til fluer i små størrelser. I dag kan man købe guldfasan skind i alverdens farver.

Under mit sommerfiskeri i Karup Å og Uggerby Å, og ikke mindst vores egen Gels Å, har der ofte været bud efter fasanmønstrene.

Jeg lavede i 1999 mønstrene lidt om, mest fordi jeg havde adgang til nogle af de første amerikanske spey nakker, og de blev så kombineret med fasanfjerene i relevante farver. Samtidig var Michael Frödin i gang med at plastre sine virkelige gode laksefluer ind i glimmer og flashtinsel, og jeg hoppede også på den vogn, og gav fasanmønstrene glimmer i rigeligt omfang. Det virkede og det viste sig, at især dagfiskeriet efter havørred i magsvejrnede, kunne få glimmeret på sin rigtige plads, dog er fasanmønstrene ikke overdresset med glimmer og flash.

Hele opbygningen af fasanmønstrene, beror på livlige materialer, som ud over guldfasan og almindelig jagtfasan, er tilføjet meget bløde og lange amerikanske spey hackler, eller schlappenfjer, gerne de nye typer med tynd stamme, og man kan så frit vælge, om man vil have palmerhackler eller fronthackler, evt. begge dele. Kroppen har jeg lavet, så de suger lidt vand, oftest er der ræve dubbing, blandet med Light Brite i forskellige farver, men også det gode gamle Anseal, er i mine øjne sagen, det har et rigtig godt skær!

De typer jeg har haft bedst resultat med, er en simpel standard rørflue i længder på 15-45 mm, men også rør og coneheads er gode, hvis man har dybde nok og tiden er til, at fluen skal lidt ned i vandsøjlen. Krogfluer er jo selvfølgelig også en mulighed, og da på små dobbeltkroge, til let laksefiskeri.



De mørke farver har været rigtig gode som krogfluer til natfiskeri i små vandløb, og jeg har også taget nogle af de små rør med på kysten, når hornfisken er i jagt humør, det giver et spændende fiskeri på en kl. 3-5 stang!

Fasanmønstre kan laves i mange varianter og farver, på alle typer kroge/rør/Waddington, og generelt alt hvad man binder på, både belastet og ubelastet.

Alle mønstrene kan jo varieres i det uendelige. Fronthackler og kropshackler, kan sagtens laves i hår, som twistede hackler, både med ræv og kanin, men i vore dage er der jo heller ikke noget, der forbyder kombihackler, hvor man twister både glimmer og hår med marabou, og andet levende materiale sammen, i et hackle.

Reelt har vi lavet en del fasanmønstre, ved at twistede det hele i en operation, hvor kun halen er bundet på normalt eller rettere, halen bundet som et hackle, ved at vikle fjerene hele vejen rundt om kroge, og så trække fibre bagud ved hjælp af bindetråden. Den måde at lave halen på, giver en lidt kraftigere hale, men haler passer så fint til resten af fluens påklædning.

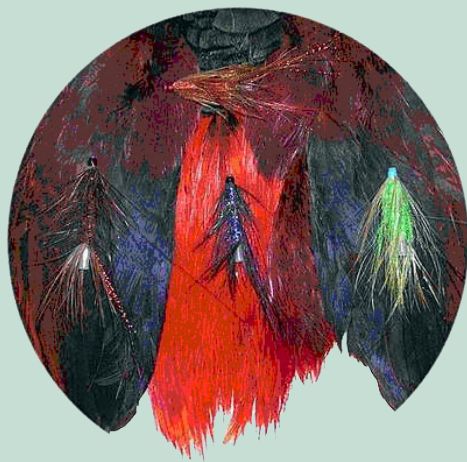

Kroppen og palmerhackel, og front-hacklet er twistet i en omgang, også med glimmeret i. Hvis man vil lave fluen i en ren twistet udgave, så bruger jeg en Stren Microfuse fletline i 0,08 mm som bindetråd. Den bindetråd er så tilpas tynd i diameteren, at den kan bruges til al mit fluebinding, og en fletline er næsten ikke til at knække, så den egner sig rigtig godt til at twistede mange forskellige typer materialer med. Når jeg twister fasanfibre til fronthackel, og kropshackel klipper jeg den ønskede mængde fibre af, og sætter materialerne i klemmen, som så stikkes i dubbinglykken, og twistes forholdsvis hårdt. Jeg bruger en ombygget næsehårstrimmer, som automatisk twister, det er et fremragende værktøj, som har kræfter nok til at twistede forholdsvis meget materiale i på en gang.

Til små rør er en 75 mm lang kontor-klemme rigelig til at indeholde al det materiale, som giver en flot flue. Når man laver fluerne med ren twistet materialer, har jeg ingen rib på kroppen, det er ikke nødvendigt, da fletlinen er så stærk, at selv skarpe fisketænder ikke ødelægger materialerne. Al materialet redder jeg igennem med en tænderørborste, det giver en meget levende flue, når hver fiber er redt ud!

Det moderne laksefiskeri, giver også mulighed for at bruge fasanmønstrene. Her vælger nogle fluebindere at belaste fluerne hårdt, så de synker med det samme, her er vægten oftest tungsten, men disse kan i dag fås i en mængde forskellige udførsler og farver, og jeg har til mine laksefluer i fasanudgaverne et godt øje til Michael Frödins tilbehør i tungsten, de er faktisk super til sådan et fluemønster!

God fornøjelse med Fasanen.

Jeg har valgt disse 4 mønstre, som vi har fanget rigtig godt på:

Navn: Den gule fasan

Original: Standard rør 15-45 mm

Tag: Oval sølvwire.

Hale: Under 4 strå rød flashtinsel over lys gul guldfasan vundet som hackle.

Krop: Fluorescerende lime and seal dubbing.

Palmerhackle: Meget langt Green Highlander Whiting Speyhackle + 4 strå mørkegrøn flashtinsel.

Fronthackle: Lys gul guldfasan + 4 strå sort holografisk flashtinsel.

Hoved: Lyseblåt.

Bindetråd: Hvid.

Kan laves med coneheads.

Navn: Den blå fasan

Original: Standard rør 15-45 mm

Hale: Sort guldfasan vundet, som hackle + 4 strå mørkeblåt flashtinsel.

Krop: Mixet mørkeblåt starlight dubbing + Light Brite Purple Haze dubbing.

Midterhackle: Sort guldfasan + 4 strå mørkeblåt flashtinsel.

Fronthackle: Sort guldfasan + 4 strå mørkeblåt flashtinsel.

Hoved: Sort.

Bindetråd: Sort.

Kan laves med coneheads.

Navn: Den brune fasan

Original: Standard rør 15-45 mm

Hale: Brune sidefjer fra jagtfasan + 4 strå kobber Mirror flash.

Krop: Mixet mørkebrun ræve dubbing + Light Brite Copper dubbing.

Palmerhackle: Mørkebrun Schlappen fjer + 4 strå Copper flashtinsel.

Fronthackle: Brune sidefjer fra jagtfasan + 4 strå Pearl flashtinsel.

Hoved: Brun.

Bindetråd: Brun.

Kan laves med coneheads.

Navn: P.K. nr. 3 variant

Original: Standard rør 15-45 mm

Tag: Oval sølvwire.

Hale: Rød guldfasan brystfjer bundet som hackle + 4 strå kobber Mirror flash.

Rib: Oval sølvwire.

Krop: Rød orange SLF dubbing.

Midterhackle: Rød guldfasan brystfjer + 4 strå kobber Mirror flash.

Fronthackle; Rød guldfasan brystfjer + 4 strå kobber Mirror flash.

Hoved: Rød.

Bindetråd: Rød.

Kan laves med coneheads.



Sønderjysk
SportsfiskerForening

www.sydfisk.dk



Fiskekonkurrence for skolebørn i Fuglesøen

Søndag den 7. august 2022 fra kl. 10.00 til kl. 13.30

Der afholdes fiskekonkurrence for skolebørn i Haderslev Kommune. En sommerferieaktivitet som er blevet til en tradition og har været det siden 1997. Der fiskes i Fuglesøen, som ligger mellem Jernhytvej og Fuglsøvej i Vojens. Vi mødes nede ved søen (følg skiltene).

DET ER GRATIS AT DELTAGE

Husk at lystfiskeri er en udendørsaktivitet, så medbring fiskegrej, udetøj, regntøj og gummistøvler. Waders er ingen nødvendighed, men har du et par er du velkommen til at tage dem med. Husk madpakken og noget at drikke.

Der er præmier for den største fisk og for flest fangede fisk. Herudover er der lodtrækningspræmier kl. 13.30.

TILMELDING

For at kunne deltage i konkurrencen skal du huske at tilmelde dig til: Preben Nielsen på telefon: 30 85 11 01 eller mail: Preben.n@stofanet.dk

Sidste rettidige frist for tilmelding er lørdag den 6. august 2022. Skulle du glemme det, så kom og se med alligevel, det er altid spændende at se, hvad der sådan bliver hevet op af Fuglesøens dybe vand.

Traileren Fiskeekspressen vil også være ved Fuglesøen denne dag. Se mere om fiskeekspressen på sportsfiskeren.dk/fiskeekspressen

Knæk og bræk Sønderjysk Sportsfiskerforening



Sønderjysk
SportsfiskerForening

www.sydfisk.dk

Ups, I did it again

Af Niels Ole Kjær

I 2021 fik jeg i Fladså en laks efter 20 minutters fiskeri, efter jeg havde misten en endnu større laks tidligere om morgenen.

I år var jeg spændt på, hvad premieren ville bringe. Min fiskemakker havde gået og drillet mig op til, da han ikke troede, at jeg ville fange noget i år. Jeg jokede lidt med, at vi ville fange 3 laks. 1 til mig, 1 til min bror og 1 til min søn – mere om det senere.

Vi startede lige før kl. 6 om morgenen. Kun 15 minutters fiskeri senere efterfulgt af 20 minutters fight 150 meter opstrøms gennem siv og sump og så 200 meter retur igen gennem siv og sump, kunne Rasmus Schou i andet forsøg, nette og lande min premierelaks. Hele

104 cm og 10 kg på vægten. Så igen i år var det en kort sæson for mig.

Laksen blev taget 10 meter fra det sted, hvor jeg sidste år fik premierelaksen. Den blev taget på spinneren, som også sidste år gav premierelaksen. En FC Upstream Spinner på 17 gram med sølvfarvet blad størrelse 5, rød og gul krop. Jeg var fisker nummer 3, der fiskede hen over laksen. Det betyder sjældent noget med laks, om du er fisker nummer 1 eller 8, der fisker henover.

Jeg var inde ved klubhuset lige lidt efter 7 om morgenen. Det var lige før, der var nogle, der fik kaffen galt i halsen. De havde talt om, om ham Niels Ole kunne gentage nummeret fra sidste år.

Da vi så lidt senere sad i klubhuset i



Foto: Lasse Aditya Kjær.

Gram og nød en kop kaffe, ringede min bror Arne (ham med den store genudsatte havørred fra sidste år) og fortalte, at han havde taget en laks på 96 cm og 8.3 kg. Premierelaks og hans første laks nogensinde. Igen stod Rasmus Schou for landingen. Den nettede han også til UG kryds og slange! (Mere om den laks andetsteds i bladet).

Der er i skrivende stund (24.4.) hjemtaget 7 store laks fra vores kvote. 5 af foreningsmedlemmer og 2 på dagkort. Det betyder, at der er 10 store tilbage

(HUSK at store laks nu er fra 74 cm og opefter). Der er endnu ikke hjemtaget små laks på kvoten.

Gelså Sammenslutningen har også mange laks tilbage på kvoterne. Så det er bare om at komme af sted til vores dejlige åer og prøve lykken.

Senere samme dag så jeg odderen komme svømmende forbi ude i Fladså. Selv om den spiser mange fisk, er den alligevel et fascinerende syn i fri natur.



Foto: Niels Ole Kjær.



Foto: Jens Møller.



Bruger du Facebook?

Så find Sønderjysk Sportsfisker Forening
og følg os derinde for nyheder og meget andet



FISK PÅ KROGEN

FISKEGREJ TIL BILLIGE PENGE

fiskpaakrogen.dk

Piscatore
Shoppen til fluefiskere
www.piscatore.dk

bundet efter traditionelle og unikke mønstre



HALLMANN

SE BEDRE • LEV BEDRE

find flere butikker: www.optik-hallmann.com



SKRYDSTRUP EL-SERVICE

— strøm er vores styrke

V/ PETER TRAMM · FABRIKSVEJ 11 · 6500 VOJENS · TLF. 74 54 10 29

**Skrot din gamle bil
og få kontanter med hjem...
Vi gi'r 3.500,-**

Krogh's Autoophug

Udsigtsvejen 19 · 6510 Gram
Telefon 74 82 27 99 · www.kroghs-autoophug.dk



HT AUTOCENTER ER BLEVET TIL OVE'S AUTO

Vi er flyttet i nye lokaler og har skiftet navn til Ove's Auto. Du vil stadig få den samme gode service og vi reparerer stadig alle biler, uanset mærke og årgang – også i garanti-perioden på helt nye biler.

Vi glæder os til at servicere dig og din bil i vores nye lokaler!



CERTIFICERET VÆRKSTED
www.cac-certificeret.dk



AUTO-PARTNER
AutoPartner.dk

OVE'S AUTO APS
Ørderup Kirkevej 45 Tlf.: 74 83 23 23
6520 Toftlund www.oves-auto.dk

AutoPartner – For en sikkerheds skyld

DEADLINE

Lystfisker nr. 67
1. august 2022



HT Autocenter

Dit Automester værksted og Antirustcenter i Sønderjylland

UNDERVOGNSBEHANDLING

Vi tilbyder livslang garanti !



Se mere på:
www.arnumautomester.dk





HT Autocenter

Stensbækvej 13A • Arnum • 6510 Gram
Tlf.: 74 82 65 00



Dyringkær Put & Take

Søen er åben fra 1. marts til 31. oktober



Medlemmer af
Sønderjysk
Sportsfiskerforening
50% på prisen!

Ribe Landevej 152 • 6100 Haderslev